

Ergänzende Broschüre

Jahresrechnung 2020

Rechnung Verein OdA GS	2
Rechnung Kurszentrum	3
Konsolidierte Rechnung OdA GS	4
Anhang zur Jahresrechnung 2020	5
Bericht der Revisionsstelle	6

Statistik Qualifikationsverfahren

Fachfrau/-mann Gesundheit (FaGe) EFZ	7
Fachfrau/-mann Betreuung (FaBe) EFZ	7
Assistentin/Assistent Gesundheit und Soziales (AGS) EBA	7

Statistik Kurszentrum

FaGe EFZ/ Lernende und üK-Tage	8
FaBe EFZ/ Lernende und üK-Tage	10
AGS EBA/ Lernende und üK-Tage	11
Learn Training Transfer-Kurse (LTT) HF-Pflege/ Auszubildende und LTT-Tage	12

Organe und Kommissionen

Mitgliederverzeichnis	13
Vorstand OdA GS	14
Kommission überbetriebliche Kurse FaGe EFZ	15
Kommission überbetriebliche Kurse FaBe EFZ	16
Kommission überbetriebliche Kurse AGS EBA	17
Kommission LTT HF-Pflege	18
Mitarbeiterinnen/Mitarbeiter OdA GS	19
Organigramm der OdA GS	20

Jahresrechnung 2020

Rechnung Verein OdA GS

in CHF

Bilanz per 31.12.2020

Aktiven	2020	Vorjahr
Flüssige Mittel	785 440.83	1 269 536.00
Forderungen aus Lieferungen und Leistungen	10 706.50	1 180.00
Übrige kurzfristige Forderungen	1 423.05	870.00
Aktive Rechnungsabgrenzung	19 666.56	20 596.96
Umlaufvermögen	817 236.94	1 292 182.96
Sachanlagen	86 407.20	68 218.40
Immaterielle Werte	95 090.44	117 338.05
Anlagevermögen	181 497.64	185 556.45
Total Aktiven	998 734.58	1 477 739.41
Passiven	2020	Vorjahr
Verbindlichkeiten aus Lieferungen und Leistungen	82 864.00	41 781.16
Übrige kurzfristige Verbindlichkeiten	32 099.50	38 155.85
Kontokorrent Kurszentrum	474 387.51	1 072 000.86
Passive Rechnungsabgrenzung	10 000.00	4 000.00
Kurzfristiges Fremdkapital	599 351.01	1 155 937.87
Berufsbildungsfonds/ Fondssocial	63 201.30	59 276.20
Fondskapital	63 201.30	59 276.20
Rücklagen	50 000.00	50 000.00
Vereinskapital und Gewinnvortrag	212 525.34	213 259.10
Verlust/ Gewinn	73 656.93	-733.76
Eigenkapital	336 182.27	262 525.34
Total Passiven	998 734.58	1 477 739.41

Erfolgsrechnung 1.1.2020 bis 31.12.2020

Ertrag	2020	Vorjahr
Mitgliederbeiträge	271 195.00	260 912.50
Erträge aus Leistungsvereinbarung	511 000.00	511 000.00
Einnahmen aus Kursen	45 820.00	79 138.10
Verrechnung an Kurszentrum	1 101 599.00	1 126 402.60
Umlage Gebäude, Infrastruktur	833 547.45	826 089.05
Umlage Qualitätsmanagement	28 159.00	17 270.85
Umlage Buchhaltung	69 574.80	76 094.00
Umlage Informatik	170 317.75	206 948.70
Übrige Erträge	118 712.60	111 510.90
Total Ertrag	2 048 326.60	2 088 964.10
Aufwand	2020	Vorjahr
Materialaufwand	2 850.60	2 405.15
Drittleistungen	87 468.40	65 682.55
Lohnaufwand, Sozialversicherung	948 286.57	966 428.00
Mieten, Unterhalt	730 882.36	752 218.70
Verwaltungsaufwand	214 185.24	301 586.36
Abschreibungen	104 678.15	131 792.90
Total Betriebsaufwand	2 088 351.32	2 220 113.66
Betriebsergebnis	-40 024.72	-131 149.56
Finanzaufwand	-3 693.25	-3 600.00
Ergebnis vor Beitrag Fondssocial	-43 717.97	-134 749.56
Beitrag Fondssocial (Entnahme aus Fonds)	117 374.90	134 015.80
Verlust/ Gewinn	73 656.93	-733.76

Rechnung Kurszentrum

in CHF

Bilanz per 31.12.2020

Aktiven	2020	Vorjahr
Kontokorrent Verein	474 387.51	1 072 000.86
Forderungen aus Lieferungen und Leistungen	782 475.00	730 557.00
Aktive Rechnungsabgrenzung	0.00	8 800.85
Umlaufvermögen	1 256 862.51	1 811 358.71
Sachanlagen	91 224.73	115 133.15
Anlagevermögen	91 224.73	115 133.15
Total Aktiven	1 348 087.24	1 926 491.86
Passiven	2020	Vorjahr
Verbindlichkeiten aus Lieferungen und Leistungen	60 502.60	69 539.35
Passive Rechnungsabgrenzung	461 960.00	728 240.00
Kurzfristiges Fremdkapital	522 462.60	797 779.35
Vorschlagskonto überbetriebliche Kurse	661 954.28	946 027.28
Langfristiges Fremdkapital	661 954.28	946 027.28
Rücklagen	251 840.73	251 840.73
Verlust LTT	-88 170.37	-69 155.50
Eigenkapital	163 670.36	182 685.23
Total Passiven	1 348 087.24	1 926 491.86

Erfolgsrechnung 1.1.2020 bis 31.12.2020

Ertrag	2020	Vorjahr
Einnahmen aus üK	2 558 187.93	2 662 365.39
Subventionen Bund und Kanton	855 080.00	821 780.00
Bildung Vorschlagskonto	-12 262.11	-69 684.88
Auflösung Vorschlagskonto	369 115.98	142 465.75
Übrige Erträge	2 840.80	5 241.00
Total Ertrag	3 772 962.60	3 562 167.26
Aufwand	2020	Vorjahr
Materialaufwand	134 103.64	124 981.71
Drittleistungen	153 498.43	135 822.05
Lohnaufwand, Sozialversicherung	2 335 510.40	2 154 689.85
Mieten, Unterhalt (Umlage Gebäude)	836 675.05	828 009.05
Verwaltungsaufwand (inkl. Umlagen)	318 546.05	358 482.20
Abschreibungen	52 643.90	58 337.90
Total Betriebsaufwand	3 830 977.47	3 660 322.76
Betriebsergebnis	-58 014.87	-98 155.50
Finanzaufwand	0.00	0.00
Ergebnis vor Beitrag Fondssocial	-58 014.87	-98 155.50
Beitrag Fondssocial (Entnahme aus Fonds)	39 000.00	29 000.00
Verlust LTT	-19 014.87	-69 155.50

Konsolidierte Rechnung OdA GS

in CHF

Bilanz per 31.12.2020

Aktiven	2020	Vorjahr
Flüssige Mittel	785 440.83	1 269 536.00
Forderungen aus Lieferungen und Leistungen	793 181.50	731 737.00
Übrige kurzfristige Forderungen	1 423.05	870.00
Aktive Rechnungsabgrenzung	19 666.56	29 397.81
Umlaufvermögen	1 599 711.94	2 031 540.81
Sachanlagen	177 631.93	183 351.55
Immaterielle Werte	95 090.44	117 338.05
Anlagevermögen	272 722.37	300 689.60
Total Aktiven	1 872 434.31	2 332 230.41
Passiven	2020	Vorjahr
Verbindlichkeiten aus Lieferungen und Leistungen	143 366.60	111 320.51
Übrige kurzfristige Verbindlichkeiten	32 099.50	38 155.85
Passive Rechnungsabgrenzung	471 960.00	732 240.00
Kurzfristiges Fremdkapital	647 426.10	881 716.36
Vorschlagskonto überbetriebliche Kurse	661 954.28	946 027.28
Langfristiges Fremdkapital	661 954.28	946 027.28
Berufsbildungsfonds/ Fondssocial	63 201.30	59 276.20
Fondskapital	63 201.30	59 276.20
Rücklagen	301 840.73	301 840.73
Vereinskapital und Gewinnvortrag	143 369.84	213 259.10
Verlust/ Gewinn	54 642.06	-69 889.26
Eigenkapital	499 852.63	445 210.57
Total Passiven	1 872 434.31	2 332 230.41

Erfolgsrechnung 1.1.2020 bis 31.12.2020

Ertrag	2020	Vorjahr
Mitgliederbeiträge	271 195.00	260 912.50
Erträge aus Leistungsvereinbarung	511 000.00	511 000.00
Einnahmen aus Kursen	45 820.00	79 138.10
Einnahmen aus üK	2 558 187.93	2 662 365.39
Subventionen Bund und Kanton	855 080.00	821 780.00
Bildung Vorschlagskonto	-12 262.11	-69 684.88
Auflösung Vorschlagskonto	369 115.98	142 465.75
Übrige Erträge	121 553.40	116 751.90
Total Ertrag	4 719 690.20	4 524 728.76
Aufwand	2020	Vorjahr
Materialaufwand	136 954.24	127 386.86
Drittleistungen	240 966.83	201 504.60
Lohnaufwand, Sozialversicherung	3 283 796.97	3 121 117.85
Mieten, Unterhalt	734 009.96	754 138.70
Verwaltungsaufwand	264 679.74	359 755.01
Abschreibungen	157 322.05	190 130.80
Total Betriebsaufwand	4 817 729.79	4 754 033.82
Betriebsergebnis	-98 039.59	-229 305.06
Finanzaufwand	-3 693.25	-3 600.00
Ergebnis vor Beitrag Fondssocial	-101 732.84	-232 905.06
Beitrag Fondssocial (Entnahme aus Fonds)	156 374.90	163 015.80
Verlust/ Gewinn	54 642.06	-69 889.26

Anhang zur Jahresrechnung 2020

in CHF

1. Angaben über den Verein

Name: OdA Gesundheit Soziales SG AR AI FL (OdA GS)

Rechtsform/Sitz: Verein mit Sitz in St.Gallen.

2. Angaben über die in der Jahresrechnung angewandten Grundsätze

Rechtsgrundlage, Rechnungslegungsstandard

Die vorliegende Jahresrechnung wurde gemäss den Vorschriften des Schweizer Gesetzes, insbesondere der Artikel über die kaufmännische Buchführung und Rechnungslegung des Obligationenrechts (Art. 957 bis 962) erstellt.

Allgemeine Rechnungslegungsgrundsätze

Die Rechnungslegung erfordert vom Vereinsvorstand Schätzungen und Beurteilungen, welche die Höhe der ausgewiesenen Vermögenswerte und Verbindlichkeiten sowie Eventualverbindlichkeiten im Zeitpunkt der Bilanzierung, aber auch Aufwendungen und Erträge der Berichtsperiode beeinflussen könnten. Der Vereinsvorstand entscheidet dabei jeweils im eigenen Ermessen über die Ausnutzung der bestehenden gesetzlichen Bewertungs- und Bilanzierungsspielräume.

Sachanlagen/Immaterielle Werte

Sachanlagen und immaterielle Werte sind zu Anschaffungs- oder Herstellkosten abzüglich notwendiger Abschreibungen bilanziert. Die Aktivierungsgrenze liegt bei 2 000 Fr. Die Abschreibungen erfolgen linear über die geschätzte Nutzungsdauer. Die für die Abschreibung angewandten Nutzungsdauern entsprechen dem Reglement zur Subventionierung von überbetrieblichen Kursen der Schweizerischen Berufsbildungsämter-Konferenz.

3. Aktive und passive Rechnungsabgrenzung

Das Rechnungsjahr stimmt nicht mit dem Schuljahr überein. Daher sind Ende Jahr Abgrenzungen nötig. Darin enthalten sind: Einnahmen aus überbetrieblichen Kursen und Subventionen. Die Ergebnisse der einzelnen noch nicht abgeschlossenen überbetrieblichen Kurse werden ins Folgejahr übertragen.

4. Vorschlagskonto überbetriebliche Kurse

Die Ergebnisse der überbetrieblichen Kurse werden über Vorschlagskonti vorgetragen. Der Saldo setzt sich wie folgt zusammen:

Konto	2020	2019
2350 Vorschlag üK FaGe	411 936.30	612 519.72
2351 Vorschlag üK FaBe	58 681.05	138 725.21
2352 Vorschlag üK AGS	191 336.93	194 782.35
Total Vorschlagskonti	661 954.28	946 027.28

5. Anzahl Mitarbeitende (ohne Lernende)

	2020	2019
Anzahl Vollzeitstellen im Jahresdurchschnitt	14.90	14.22
Anzahl Kursleiterinnen/Kursleiter	111	102

6. Verbindlichkeiten gegenüber Vorsorgeeinrichtungen

	2020	2019
BVG-Sammelstiftung Swiss Life	61 396	15 866

7. Restbetrag der Verbindlichkeiten aus kaufvertragsähnlichen Leasinggeschäften und anderen Leasingverpflichtungen, sofern diese nicht innert zwölf Monaten ab Bilanzstichtag auslaufen oder gekündigt werden können

Fester Mietvertrag Schulungs- und Büroräume bis 31.7.2029:

verbleibende Mietdauer ab 1. Januar 2021	103 Monate
Nettomiete pro Monat	52 650
Nettomiete total bis 31. Juli 2029	5 422 950

8. Wesentliche Ereignisse nach dem Bilanzstichtag

Nach dem Bilanzstichtag sind keine wesentlichen Ereignisse eingetreten, welche die Aussagefähigkeit der Jahresrechnung beeinträchtigen könnten bzw. an dieser Stelle offengelegt werden müssten.

Bericht der Revisionsstelle



Bericht der Revisionsstelle zur eingeschränkten Revision der Jahresrechnung 2020

An die Mitgliederversammlung des Vereins
OdA Gesundheit Soziales SG AR AI FL
9000 St.Gallen

Als Revisionsstelle haben wir die Jahresrechnungen (Bilanz, Erfolgsrechnung und Anhang) des Vereins OdA Gesundheit Soziales SG AR AI FL, des Kurszentrums und die konsolidierte Jahresrechnung für das am 31. Dezember 2020 abgeschlossene Geschäftsjahr geprüft.

Für die Jahresrechnungen ist der Vorstand verantwortlich, während unsere Aufgabe darin besteht, die Jahresrechnungen zu prüfen. Wir bestätigen, dass wir die gesetzlichen Anforderungen hinsichtlich Zulassung und Unabhängigkeit erfüllen.

Unsere Revision erfolgte nach dem Schweizer Standard zur Eingeschränkten Revision. Danach ist diese Revision so zu planen und durchzuführen, dass wesentliche Fehlaussagen in den Jahresrechnungen erkannt werden. Eine eingeschränkte Revision umfasst hauptsächlich Befragungen und analytische Prüfungshandlungen sowie den Umständen angemessene Detailprüfungen der beim geprüften Unternehmen vorhandenen Unterlagen. Dagegen sind Prüfungen der betrieblichen Abläufe und des internen Kontrollsystems sowie Befragungen und weitere Prüfungshandlungen zur Aufdeckung deliktischer Handlungen oder anderer Gesetzesverstösse nicht Bestandteil dieser Revision.

Bei unserer Revision sind wir nicht auf Sachverhalte gestossen, aus denen wir schliessen müssten, dass die Jahresrechnungen nicht Gesetz und Statuten entsprechen.

Finanzkontrolle des Kantons St.Gallen

Guido Schweizer
Zugelassener Revisionsexperte
Leitender Revisor

Ralf Zwick
Zugelassener Revisionsexperte
Leiter Finanzkontrolle

St.Gallen, 8. März 2021

Beilagen:

- Jahresrechnungen 2020 bestehend aus Bilanz, Erfolgsrechnung, Anhang

Statistik Qualifikationsverfahren

Beruf		FaGe		FaBe		AGS	
		2019	2020	2019	2020	2019	2020
Prüfungsjahr		2019	2020	2019	2020	2019	2020
SG	Grundbildung	254	271	107	118	50	38
	Erwachsenenbildung	47	56	47	34		
	QV nach Art. 32	26	18	14	12		
	Nachholprüfungen			2	1		
AR	Grundbildung	30	30	20	15	5	10
	Erwachsenenbildung	6	6	19	9		
	QV nach Art. 32	5	7	3	0		
	Nachholprüfungen			0	0		
AI	Grundbildung	3	9	3	2	0	1
	Erwachsenenbildung			3	0		
	QV nach Art. 32	2	1	0	0		
	Nachholprüfungen			0	0		
FL	Grundbildung	14	14	13	8	2	2
	Erwachsenenbildung		2	2	3		
	QV nach Art. 32	1		0	0		
	Nachholprüfungen			0	0		
Andere Kantone	Grundbildung			0	0		
	Erwachsenenbildung			13	13		
	QV nach Art. 32	1		0	0		
	Nachholprüfungen			2	2		
Total		389	414	248	217	57	51

Statistik Kurszentrum

FaGe EFZ/Lernende und üK-Tage

Anzahl Lernende

Bereich		Lehrbeginn				
		2017	2018	2019	2020	Total
Akutspital	GB	120	115	123	111	
	EB		3	1	1	
Institutionen Langzeitpflege	GB	165	188	178	207	
	EB		46	56	34	
Psychiatrische Kliniken	GB	15	17	17	17	
	EB		3	2	2	
Institutionen für Behinderte	GB	3	1	3	2	
	EB		1	1		
Rehabilitations- kliniken	GB	12	15	13	11	
	EB				1	
Spitex- Organisationen	GB	12	20	14	19	
	EB		2	10	6	
Total		327	411	418	411	1567
		327	356	348	367	
		0	55	70	44	
Art. 32			25	23	25	

Herkunft der Lernenden (Lehrbetrieb)

Bereich		Kanton						
		SG	AR	AI	FL	SH	TG	Total
Akutspital	GB	433	24	3	7			
	EB	4	2					
Institutionen Langzeitpflege	GB	609	58	21	44	1		
	EB	123	14	2	4			
Psychiatrische Kliniken	GB	62	4					
	EB	6	1					
Institutionen für Behinderte	GB	8					1	
	EB	2						
Rehabilitations- kliniken	GB	28	23					
	EB		1					
Spitex- Organisationen	GB	39	13	4	7			
	EB	15	3	1				
Total		1329	143	31	62	1	1	1567

Total überbetriebliche Kurstage GB BiVo 2017 (Anzahl Tage)

ük	Lehrbeginn				
		2018	2019	2020	Total
ük 01	Berufsperson, Hygiene, Arbeitssicherheit (2)			754	
ük 02	Mobilität, Kleiden, Körperpflege (3)		507	687	
ük 03	Mahlzeiten zubereiten (1)		139	257	
ük 04	Ernährung (1)		112	142	
ük 05	Mobilität, Kinaesthetics (2)		726		
ük 06	Körperpflege, Ausscheidung (29)		708		
ük 07	Berufsperson, Teamarbeit (1)		361		
ük 08	Vitalzeichen, Tagesstruktur, Umfeld (2)		716		
ük 09	Prophylaxen, Positionierungen (1)		355		
ük 10	Mobilität, Kinaesthetics (2)		690		
ük 11	Hör-, Sehbeeinträchtigung (1)		349		
ük 12	Körperpflege, Ressourcen (1)		353		
ük 13	Flüssigkeitsbilanz, Blutentnahme, Medikamente, Injektionen (4)	580	608		
ük 14	Atmung (1)	350			
ük 15	Verwirrheitszustände (1)	350			
ük 16	Verbandswechsel, Sondennahrung, Infusionen, Dauerkatherder (3)	1046			
ük 17	Krisensituationen (2)	688			
ük 18	Notfallsituationen (1)	350			
ük 19	Chronische Erkankungen, Palliation, Sterbephase (2)	688			
ük 20	Berufsperson, Qualifikationsverfahren (1)	345			
Total		4397	5624	1840	11861

Total überbetriebliche Kurstage EB BiVo 2017 (Anzahl Tage)

ük	Lehrbeginn			
		2019	2020	Total
ük 01v	Berufsperson, Arbeitssicherheit, Hygiene, Lerndokumentation, Ausbildungshandbuch (1)		63	
ük 02v	Körperpflege (1)		49	
ük 03v	Notfallsituationen (1)		56	
ük 04v	Mobilität, Kinaesthetics (3)	65	158	
ük 05v	Kirsensituationen (1)	86		
ük 06v	Chronische Erkrankungen, Palliation, Sterbephase (2)	163		
ük 07v	Ernährung (1)	80		
ük 08v	Körperpflege, Ausscheidung (2)	160		
ük 09v	Prophylaxen, Positionierungen, Atmung (1)	83		
ük 10v	Vitalzeichen, Flüssigkeitsbilanz, Tagesstruktur (1)	83		
ük 11v	Blutentnahme, Injektion (2)	176		
ük 12v	Verwirrheitszustände (1)	84		
ük 13v	Verbandswechsel, Sondennahrung, Infusionen, Dauerkather (3)	253		
Total		1233	326	1559

FaBe EFZ/ Lernende und üK-Tage

Anzahl Lernende

Bereich	Lehrbeginn					
		2017	2018	2019	2020	Total
Kinderhorte und -krippen	GB	120	129	147	148	
	EB		19	23	18	
Institutionen für Behinderte	GB	63	63	66	60	
	EB		39	39	46	
Institutionen für Langzeitpflege	GB	2				
	EB					
Total		185	250	275	272	982
Art. 32			7	6	5	18

Total überbetriebliche Kurstage (Anzahl Tage)

Bereich	Lehrbeginn					
		2017	2018	2019	2020	Total
Kinderhorte und -krippen	GB		929	1426	393	
	EB		23	240	78	
Institutionen für Behinderte	GB	45	590	480	122	
	EB			497	186	
Total		45	1542	2643	779	5009

Herkunft der Lernenden (Lehrbetrieb)

Bereich	Kanton									
		SG	AR	AI	FL	GR	GL	SH	ZH	Total
Kinderhorte und -krippen	GB	339	37	3	34	110	21	1		
	EB	42	7	1	4	5			1	
Institutionen für Behinderte	GB	165	22		2	47	15			
	EB	70	28	6	6	11	3			
Institutionen für Langzeitpflege	GB		2							
	EB									
Total		616	96	10	46	173	39	1	1	982

AGS EBA/ Lernende und üK-Tage

Anzahl Lernende

Bereich	Lehrbeginn		
	2019	2020	Total
Institutionen für Behinderte	11	3	
Institutionen Langzeitpflege	53	47	
Akutspital	4	2	
Spitex-Organisationen	1	0	
Psychiatrische Kliniken	2	1	
Rehabilitationskliniken	0	0	
Total	71	53	124

Herkunft der Lernenden (Lehrbetrieb)

Bereich	Kanton				
	SG	AR	AI	FL	Total
Institutionen für Behinderte	11	1	0	2	
Institutionen Langzeitpflege	80	17	2	1	
Akutspital	1	5	0	0	
Spitex-Organisationen	0	0	0	1	
Psychiatrische Kliniken	1	2	0	0	
Rehabilitationskliniken	0	0	0	0	
Total	93	25	2	4	124

Total überbetriebliche Kurstage (Anzahl Tage)

üK	Lehrbeginn			
	2018	2019	2020	Total
Einführungskurs (1)			56	
Hygiene 1 und Reinigung (1)			55	
Zwischenmahlzeiten (1)			56	
Vor- und Nachbereitung Essraum (1)			51	
Gesundheits- und Krankenpflege 1 (2)			102	
An- und Auskleiden und Ausscheidung 1 (1)			53	
Wäschepflege/ Begleiten im Alltag (1)		62		
Gesundheits- und Krankenpflege 2 (1)		60		
Pflege Wohnbereich und Pflanzen (1)		62		
Aktivierung 1 (2)		124		
Hygiene und Sicherheit 2/ Essen und Trinken (1)		62		
Prophylaxen (2)		142		
Kinaesthetics 1 (2)		118		
Kinaesthetics 2 (1)		59		
Ausscheidung 2 (1)		72		
Vitalzeichen/ Ausserordentliche Situationen (1)		70		
Aktivierung 2 (2)		138		
Infos IPA/ Herausfordernde Situationen (2)	100			
Total	100	969	373	1442

Learn Training Transfer-Kurse (LTT) HF-Pflege/ Auszubildende und LTT-Tage

Anzahl Lernende

Bereich	Ausbildungsbeginn			
	2018	2019	2020	Total
Institutionen für Langzeitpflege 3-jährig	10	7	8	
Institutionen für Langzeitpflege 2-jährig	1	7	3	
Institutionen für Spitalexterne Pflege 3-jährig	3	6	8	
Institutionen für Spitalexterne Pflege 2-jährig	2	2	3	
Total	16	22	22	60

Herkunft der Auszubildenden (Betrieb)

Bereich	Kanton				
	SG	AR	AI	FL	Total
Institutionen für Langzeitpflege	31	5			
Institutionen für Spitalexterne Pflege	20	3	1		
Total	51	8	1	0	60

Höhere Fachschule

Bereich	Höhere Fachschule				
	BZSL	BZGS	ZAG	CAREUM	Total
Institutionen für Langzeitpflege	8	26	2		
Institutionen für Spitalexterne Pflege	2	17	4	1	
Total	10	43	6	1	60

Total LTT HF-Pflege (Anzahl Tage)

Bereich	Lehrbeginn			
	2018	2019	2020	Total
Total	81	136	56	273

Organe und Kommissionen

Mitgliederverzeichnis

Spitalregion Fürstenland Toggenburg

Spitalregion Linth

Spitalregion Rheintal Werdenberg Sarganserland

Kantonsspital St.Gallen

Kompetenzzentrum Gesundheit und Alter, St.Gallen

Ostschweizer Kinderspital, St.Gallen

Kliniken Valens

Psychiatrie St.Gallen Nord, Wil

Psychiatrie-Dienste Süd, Pfäfers

Spitex Verband SG|AR|AI

Verband Betagten- und Pflegeheime CURAVIVA St.Gallen

INSOS St.Gallen und Appenzell Innerrhoden

Hirslanden Klinik Stephanshorn, St.Gallen

kibesuisse; Region Ostschweiz und Fürstentum Liechtenstein

vpod ostschweiz, St.Gallen

Schweizer Berufsverband der Pflegefachfrauen/-männer (SBK) Sektion St.Gallen, Thurgau, Appenzell

Berufsverband Fachperson Betreuung Schweiz, Region Nordostschweiz

Agogis Höhere Fachschule Soziales

Berufs- und Weiterbildungszentrum für Gesundheits- und Sozialberufe St.Gallen

Berufs- und Weiterbildungszentrum Toggenburg

Spitalverbund Appenzell Ausserrhoden

CURAVIVA Appenzellerland

INSOS Appenzell Ausserrhoden

Hirslanden Klinik am Rosenberg, Heiden

Berit Klinik, Berit Paracelsus Klinik AG, Speicher

Verband für anthroposophische Heilpädagogik und Sozialtherapie Schweiz, Kantonalgruppe beider Appenzell und St.Gallen

Stiftung Rothaus Teufen

Berufsbildungszentrum Herisau

Kantonales Spital und Pflegezentrum Appenzell

Liechtensteinisches Landesspital, Vaduz

Stiftung Liechtensteinische Alters- und Krankenhilfe, Schaan

Vorstand OdA GS

Name	Vertretung	Betrieb
Gertsch Christian Co-Präsident	Bereich Soziales	Landscheide Lebensraum und Arbeitsplatz, Schönengrund
Mösli Nicole Co-Präsidentin	Zentrumsspital	Kantonsspital St.Gallen
Alpiger René	CURAVIVA St.Gallen	Tertianum AG, Zürich
Di Nardo Carmine	Psychiatrie	Psychiatrie-Dienste Süd, Pfäfers
Hegglin Rahel	Personalverbände	Ostschweizer Kinderspital, St.Gallen
Jäggi Rebekka	CURAVIVA Appenzellerland	Hof Speicher, Speicher
Kasper-Dudli Gabriela	INSOS St.Gallen	Ostschweizer Kompetenzzentrum für Menschen mit einer Körperbehinderung oder Hirnverletzung (OVWB), St.Gallen
Lehmann Anke	Kanton St.Gallen	Gesundheitsdepartement, Kanton St.Gallen
Quast-Schlutius Ute (ab Mai 2020)	kibesuisse Region Ostschweiz und Fürstentum Liechtenstein	kibesuisse, Zürich
Sharp Sandra (ab Mai 2020)	Kanton St.Gallen	Departement des Innern, Kanton St.Gallen
Stäheli Heidi (bis Mai 2020)	Spitalregionen	Spitalregion Rheintal Werdenberg Sarganserland, Spital Grabs
Weber-Zeller Ruth	Spitex Verband SG / AR / AI	Spitex Verband SG / AR / AI
Wildaber Werner (ab Mai 2020)	Spitalregionen	Spitalregion Rheintal Werdenberg Sarganserland, Spital Grabs
Vakant	Zentrumsspital	
Mit beratender Stimme		
Hörlér Böhi Marlis	OdA GS, Vorsitzende der Geschäftsleitung	
Protokoll		
Garieri Antonio	OdA GS, Assistent der Geschäftsleitung	

Kommission überbetriebliche Kurse FaGe EFZ

Name	Vertretung	Betrieb
Fäh Paul Präsident	Alters-/Pflegeheime FL	Liechtensteinische Alters- und Krankenhilfe, Schaan
Frei Patrick	Amt für Berufsbildung	Bildungsdepartement des Kantons St.Gallen
Baselgia Brida	Rehabilitation	Kliniken Valens, Valens
Bernhardsgrütter Karin (bis Juli 2020)	Berufsfachschulen	Berufs- und Weiterbildungszentrum für Gesundheits- und Sozialberufe (BZGS), St.Gallen
Eigenmann Denise	Spitäler	Kantonsspital St.Gallen
Eisenhut Franziska	Spitäler	Spitalverbund AR, Spital Herisau
Lanz Fredy	Kinder, Akutspital	Ostschweizer Kinderspital, St.Gallen
Moser Markus	CURAVIVA	Evangelisches Pflegeheim Heiligkreuz, St.Gallen
Oberholzer Patrik	Psychiatrie	Psychiatrie-Dienste Süd, Pfäfers
Schiess Judith (ab März 2020)	Spitex Verband SG/AR/AI	Spitex mittleres Toggenburg, Wattwil
Weimer Karin	CURAVIVA St.Gallen	Kompetenzzentrum Gesundheit und Alter, St.Gallen
Zimmermann Müller Andrea (ab August 2020)	Berufsfachschulen	Berufs- und Weiterbildungszentrum für Gesundheits- und Sozialberufe (BZGS), St.Gallen
Mit beratender Stimme		
Glanzmann Yvonne	Berufsfachschule	Berufsbildungszentrum Herisau (BBZ Herisau)
Hefti Beatrice	Berufsfachschule	Berufs- und Weiterbildungszentrum Sarganserland (BZSL), Sargans
Hörlér Böhi Marlis	Vorsitzende der Geschäftsleitung	OdA GS, St.Gallen
Thalmann Stéphanie	Bildungsverantwortliche üK FaGe	OdA GS, St.Gallen
Zehnder Astrid	Berufsfachschule	Berufs- und Weiterbildungszentrum Toggenburg (BWZT), Wattwil
Protokoll		
Kessler Gabriela	Koordinatorin üK FaGe	OdA GS, St.Gallen

Kommission überbetriebliche Kurse FaBe EFZ Ost

Name	Vertretung	Betrieb
Parpan Caroline Präsidentin		Stiftung Säntisblick, Degersheim
Frei Patrick	Amt für Berufsbildung	Bildungsdepartement des Kantons St.Gallen
Gonzales Lourdes	INSOS St.Gallen	Heimstätten Wil
Kaltbrunner Manuela	Berufsfachschule Custerhof	Berufs- und Weiterbildungszentrum für Gesundheits- und Sozialberufe (BZGS), Rheineck
Koller Stephanie	kibesuisse Region Ostschweiz und Fürstentum Liechtenstein	Kita Chinderwelt, Niederteufen, Speicher, Gais
Looser Urs	INSOS St.Gallen	Stiftung Kronbühl, Wittenbach
Quast-Schlutius Ute	kibesuisse Region Ostschweiz und Fürstentum Liechtenstein	Kinderkrippe Spielhuus Schnäggli, St.Gallen
Zanolari-Sutter Simone	Lehrbetriebe Graubünden	KIMI Krippen AG, Chur
Mit beratender Stimme		
Hollenstein Susanne	Verantwortliche üK	OdA G+S Graubünden, Chur
Hörler Böhi Marlis	Vorsitzende der Geschäftsleitung	OdA GS, St.Gallen
Settegrana Giuseppa	Bildungsverantwortliche üK FaBe	OdA GS, St.Gallen
Protokoll		
Hofmann Antje	Koordinatorin üK FaBe	OdA GS, St.Gallen

Kommission überbetriebliche Kurse AGS EBA

Name	Vertretung	Betrieb
Schöllhorn-Schilling Nicole Präsidentin	CURAVIVA St.Gallen	Tertianum Gruppe Ostschweiz
Frei Patrick	Amt für Berufsbildung	Bildungsdepartement des Kantons St.Gallen
Bernhardsgrütter Karin (bis Juli 2020)	Berufsfachschule	Berufs- und Weiterbildungszentrum für Gesundheits- und Sozialberufe (BZGS), St.Gallen
Meili Patricia (ab August 2020)	Berufsfachschule	Berufs- und Weiterbildungszentrum für Gesundheits- und Sozialberufe (BZGS), St.Gallen
Moser-Basile Fulvia	INSOS St.Gallen	Wohnheim Neufeld, Buchs
Naef Jennifer	CURAVIVA Appenzellerland	Seniorenheim Bad Säntisblick AG
Stupka Eveline (ab März 2020)	Spitex Verband SG/AR/AI	Spitex St.Gallen West, St.Gallen
Wucherer Johanna	INSOS St.Gallen	Quimby Huus, St.Gallen
Zeller Susanne	Akutspitäler	Spitalverbund Appenzell Ausserrhoden, Psychiatrisches Zentrum AR, Herisau
Mit beratender Stimme		
Koller Andrea	Berufsfachschule	Berufs- und Weiterbildungszentrum Sarganserland (BZSL), Sargans
Glanzmann Yvonne	Berufsfachschule	Berufsbildungszentrum Herisau (BBZ Herisau)
Hörler Böhi Marlis	Vorsitzende der Geschäftsleitung	OdA GS, St.Gallen
Neff-Baumann Mirjam	Bildungsverantwortliche üK AGS	OdA GS, St.Gallen
Protokoll		
Neff-Baumann Mirjam	Koordinatorin üK AGS	OdA GS, St.Gallen

Kommission LTT HF-Pflege

Name	Vertretung	Betrieb
Vogt Alexandra Vorsitz	CURAVIVA St.Gallen	Haus Wieden, Buchs SG
Gschwend Marianne	Höhere Fachschule Gesundheit	Berufs- und Weiterbildungszentrum für Gesundheits- und Sozialberufe (BZGS), St.Gallen
Dietsche Nadine	Spitex Verband SG / AR / AI	Spitex Vorderland, Heiden
Peita Karin	Spitex Verband SG / AR / AI	Spitex West, St.Gallen
Weimer Karin	CURAVIVA St.Gallen	Kompetenzzentrum Gesundheit und Alter, St.Gallen
Vakant	CURAVIVA Appenzellerland	
Mit beratender Stimme		
Hörlér Böhi Marlis	Oda GS, Vorsitzende der Geschäftsleitung	
Pribil Sunita	Oda GS, Bildungsverantwortliche LTT HF-Pflege	
Frei Barbara	Oda GS, Verantwortliche Höhere Berufsbildung Gesundheit	
Protokoll		
Pribil Sunita	Oda GS, Bildungsverantwortliche LTT HF-Pflege	

Mitarbeiterinnen / Mitarbeiter OdA GS

Stand: 31.12.2020

Name	Funktion
Hörler Böhi Marlis*	Vorsitzende der Geschäftsleitung Leiterin Fachbereiche
Garieri Antonio	Assistent der Geschäftsleitung Verantwortlicher Marketing und Qualitätsmanagement
Frei Barbara	Verantwortliche Höhere Berufsbildung Gesundheit Chefexpertin Fachfrau/-mann Gesundheit EFZ**
Settegrana Giuseppa	Verantwortliche Höhere Berufsbildung Soziales
Neff-Baumann Mirjam	Chefexpertin Assistentin/Assistent Gesundheit und Soziales EBA**
Peter Maria	Chefexpertin Fachfrau/-mann Betreuung EFZ**
Rauner Fredi*	Mitglied der Geschäftsleitung Leiter Administration und Finanzen
Maksimovic Sladjana	Sekretärin der Geschäftsstelle und Rechnungswesen
Schwizer Andrea	Sekretärin der Geschäftsstelle und Support PkOrg
Brunner Nadine	Kaufmännische Mitarbeiterin der Geschäftsstelle
Wilczynski Ligia	Mitarbeiterin Reinigung
Fetahi Sadbere	Mitarbeiterin Reinigung
Steffi Albrecht	Mitarbeiterin Reinigung
Heeb Monika	Mitarbeiterin Reinigung
Moser Chantal	Kauffrau EFZ in Ausbildung
Sadiki Trimnor	Kaufmann EFZ in Ausbildung
Thalmann Stéphanie*	Mitglied der Geschäftsleitung Leiterin Kurszentrum Bildungsverantwortliche üK Fachfrau/-mann Gesundheit EFZ
Settegrana Giuseppa	Bildungsverantwortliche üK Fachfrau/-mann Betreuung EFZ
Pribil Sunita	Bildungsverantwortliche, Kursleiterin LTT HF-Pflege
Neff Mirjam	Bildungsverantwortliche üK Assistentin/Assistent Gesundheit und Soziales EBA Kordinatorin üK Assistentin/Assistent Gesundheit und Soziales EBA
Kessler Gabriela	Koordinatorin üK Fachfrau/-mann Gesundheit EFZ Ausbildungsverantwortliche KV
Hofmann Antje	Koordinatorin üK Fachfrau/-mann Betreuung EFZ
Düring Eveline	Kursleiterin üK Fachfrau/-mann Gesundheit EFZ
Flach Lea	Kursleiterin üK Fachfrau/-mann Gesundheit EFZ und LTT HF-Pflege
Ehrat Severine	Sekretärin üK, Materialeinkauf und Lagerbewirtschaftung
Schmitter Cornelia	Sekretärin üK, Materialeinkauf und Lagerbewirtschaftung
Vogel Fredi	IT-Support

* Mitglieder der Geschäftsleitung

** Fachliche Unterstellung: Prüfungsleiter Kanton St.Gallen

Organigramm der OdA Gesundheit Soziales

Stand per 31.12.2020

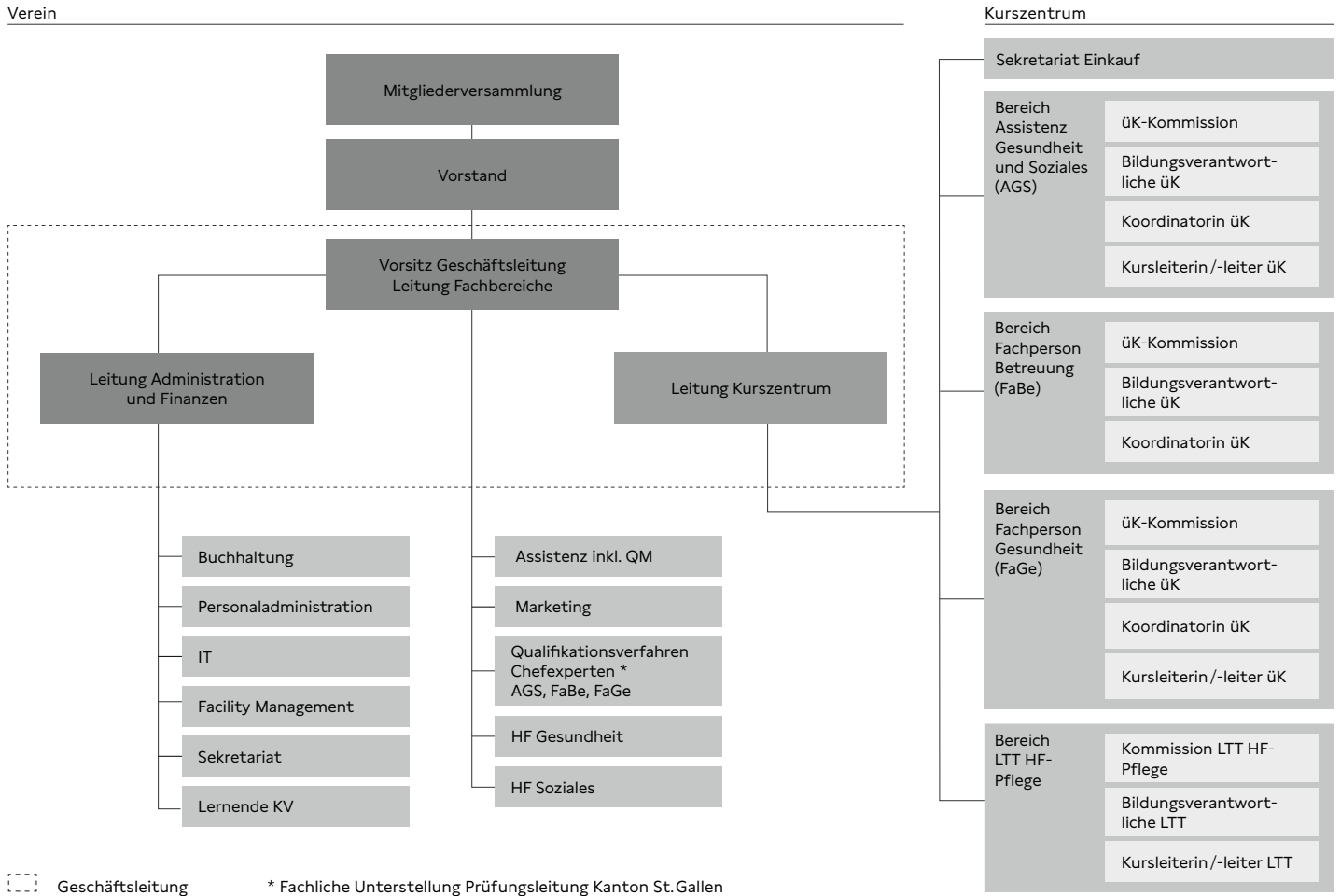

oda
gesundheit
soziales

SG AR AI FL

OdA Gesundheit Soziales

SG AR AI FL

Flurhofstrasse 152
9000 St.Gallen

+41 71 280 88 40
info@odags.ch
odags.ch

Impressum

Den Geschäftsbericht der OdA GS finden Sie in einer separaten Broschüre auf der Webseite. Möglich ist auch die Bestellung der Print-Version bei der OdA GS.

Herausgeber: OdA Gesundheit Soziales SG AR AI FL
Redaktionelle Bearbeitung: Marie-Claire Baumann
Gestaltung: Die Gestalter AG, St.Gallen
Druck: Grafimedia Druck AG, Goldach
Auflage: 150 Ex.